



T.C. SANAYİ VE
TEKNOLOJİ BAKANLIĞI

#MİLLİ
TEKNOLOJİ
HAMLESİ



İŞLETME DEĞERLENDİRME RAPORU

SİZE DEĞER VERİYORUZ



UNVANI

XYZ ÖRNEK LİMİTED ŞİRKETİ

VERGİ KİMLİK
NUMARASI

1234567890

RAPOR VERİ
DÖNEMİ

01 Ocak - 31 Aralık 2024

YÖNETİCİ ÖZETİ

İşletmenizin GİB'den alınan ana faaliyet bilgisi 35.11.19 -Elektrik Enerjisi Üretimi sektörüdür.

İşletmenizin bulunduğu sektörde Türkiye genelinde 9.930 işletme faaliyet göstermektedir. İşletmenizin bulunduğu TR5 - Batı Anadolu bölgesi Ankara,Karaman,Konya illerini kapsamaktadır. Bölgenizde toplamda 464.448 işletme bulunmaktadır ve bunların 2.670 adedi sektörünüzde faaliyet göstermektedir.

2023 ile 2024 yılları kıyaslandığında:

- Net satışlar** sektörünüzde %43 artmıştır.İşletmenizde ise %90 artmıştır.
- Çalışan prim gün** sektörünüzde %8 artmıştır.İşletmenizde aynı kalmıştır.
- Aktif büyüklük** sektörünüzde %37 artmıştır.İşletmenizde ise %137 artmıştır.
- Ar-Ge harcamaları** sektörünüzde %175 artmıştır.
- İşgücü verimlilik** sektörünüzde %16 artmıştır.İşletmenizde ise %58 artmıştır.
- Yatırım verimlilik** sektörünüzde %28 artmıştır.İşletmenizde ise %43 azalmıştır.
- Kapasite kullanım** sektörünüzde %1 azalmıştır.İşletmenizde ise %17 artmıştır.2021 yılında sektörünüzde ortalama kapasite kullanım oranı %96 olarak gerçekleşmiştir.

2024 yılı Gümrük beyannamesi verilerine göre:

- İhracat tutarı** sektörünüzde 88 ülkeye toplam 395.973.509,85 Amerikan Doları'dır.Sektörünüzde faaliyet gösteren 9.930 işletmeden 156 adedi ihracat gerçekleştirmiştir ve bu işletmelerin ortalama ihracat tutarı 209.690,59 Amerikan Doları'dır.İşletmenizin, 2023 yılında 7 ülkeye toplam 422.193,14 Amerikan Doları ihracat gerçekleştirmiştir.

2024 yılı Gelir Tablosu verilerine göre:

- Yurt dışı satış tutarı** sektörünüzde 5.114.286.863,16 Türk Lirası'dır. Sektörünüzde faaliyet gösteren 9.930 işletmeden 291 adedi yurt dışı satış gerçekleştirmiştir ve bu işletmelerin ortalama yurt dışı satış tutarı 112.597.133,53 Türk Lirası'dır. İşletmenizin 2023 yılındaki toplam yurt dışı satış tutarı 4.043.015,10 Türk Lirası'dır.

2024 yılı itibarıyla:

- Net çalışma sermayesi** ortalaması sektörünüzde -93.692,34 Türk Lirası'dır.İşletmenizde ise 77.857.869,82 Türk Lirası'dır.Net çalışma sermayesinin Cari Oran, Asit Test Oranı ve Nakit Oran gibi likidite oranları ile birlikte değerlendirilmesi uygun olacaktır.
- Alacakların tahsil süresi** sektörünüzde ortalama 42 gün, İşletmenizde ise 48 gündür.
- Stokların nakde çevrilme süresi** sektörünüzde ortalama 44 gün, İşletmenizde ise 94 gündür.
- Nakde çevirme süresi** sektörünüzde ortalama 114 gün, İşletmenizde ise 142 gündür.

2023 ile 2024 yılları kıyaslandığında:

- FAVÖK (EBİDTA) oranı** sektörünüzde %23 artmıştır.İşletmenizde ise %21 azalmıştır.
- Satışların kârlılığı** sektörünüzde %667 azalmıştır.İşletmenizde ise %38 azalmıştır.

Rapor Hakkında

Ekonominin temelini oluşturan ve Dünya'nın her ülkesinde olduğu gibi ülkemiz ekonomisinde de son derece önemli bir konuma sahip olan KOBİ'lerin büyük bir kısmının mikro veya küçük ölçekte olduğu, yeterince kurumsallaşmadıkları, başta finansman ve kalifiye eleman eksikliği olmak üzere birçok sorunları olduğu kabul görmüş bir gerçektir. KOBİ'lere yönelik olarak sahada gözlemlenen, bu sorunlara eşlik eden daha yapısal bir problem olan KOBİ'nin mevcut konumunu belirleyememesi ve kendini ifade edecek yeterli bilgiyi sunamamasıdır.

İşte buradan yola çıkarak KOSGEB, işletmelere ait kurum ve kuruluşların mevzuatları kapsamında tutmuş oldukları idari kayıtlar üzerinden işletmelerin mevcut durumlarını yorum katılmaksızın ortaya koymak ve kendilerini ifade edebilecekleri bir bilgi dokümanı oluşturmak amacıyla "İşletme Değerlendirme Raporu (İDR)"nu hazırlamıştır.

Rapor, işletmenin durumunu; Türkiye genelinde ve İstatistik Bölge Birimleri Sınıflaması (İBBS) Düzey 1'e göre sektöründe karşılaştırmasına olanak sağlamaktadır. Rapor, işletmelerin sektördeki yerlerine göre plan, program yapmasına imkân sağladığı gibi, yapılan planlara istinaden bir önceki yıla göre gelişimini takip edebilmesine ve kaynaklarını da verimli yönetebilmesine yardımcı olabilecektir.

Bilgi amaçlı olarak hazırlanan bu rapor resmi evrak niteliğinde değildir. Kurum ve kuruluşlardan web servisler yoluyla temin edilen idari kayıtların doğruluğundan, güncelliğinden ve gerçekliğinden KOSGEB sorumlu değildir. Rapor da yer alan her bir grafik ve tablonun sağ üst köşesinde verinin hangi kurumdan alındığına ilişkin kısaltmalar yer almaktadır. Rapor da KOSGEB tarafından herhangi bir yorum yapılmamıştır.

Rapor, çeşitli kurum ve kuruluşlardan temin edilen verilerden oluştuğundan, verilerin çeşitliliği ve kurumların yaklaşım farklılıkları, tarafımızca verilerin birleştirilmesi esnasında bazı kabulleri yapmamızı zorunlu kılmıştır. Buna göre rapor incelenirken aşağıdaki hususlar göz önüne alınmalıdır:

- İşletmelerin ilgili kurum ve kuruluşlara yaptıkları beyanlar doğru kabul edilmiştir.
- Raporun genel sıralamalar başlığındaki toplam işletme sayısı o değişkene ilişkin verisi olan işletmeler dikkate alınarak hesaplanmıştır.

- Sektör analizleri, NACE Rev 2.0'dan NACE Rev 2.1'e geçiş nedeniyle faaliyet sınıflaması olan NACE Rev 2.1 altı kod esas alınarak yapılmıştır. bu dönüşümden dolayı eşleştirelemeyen faaliyet kodlarına ilişkin 2024 yılı öncesi sektör ortalamalarına raporda yer verilememiştir. Sektör ortalamaları; kurum ve kuruluşlardan alınan verileri üzerinden hesaplanmış ve uç değerler çeyrek genişliği (kartil) yöntemi kullanılarak hesaplama dâhil edilmemiştir.
- İşletmelerin kurum ve kuruluşlar nezdinde verisi yok ise sektör ortalamalarına dâhil edilmemiş ve ayrıca raporun ilgili alanlarında grafikler oluşturulmamıştır. Örneğin, sektörel ihracat ortalamaları hesaplanırken, yalnızca ihracat yapan işletmelerin verileri dikkate alınmıştır.
- İşletmenin ana faaliyet bilgisi Gelir İdaresi Başkanlığı'ndan alınmıştır. Birden fazla sektörde faaliyet gösteren işletmeler için Gelir İdaresi Başkanlığı'ndan alınan sektör bilgisinin ilk beşi raporda gösterilmiştir.
- Sektörde faaliyet gösteren işletme sayısının altı ve aşağısında olması durumunda, işletmelerin mahremiyetinin korunması amacıyla sektör ortalamalarına ilişkin hesaplamalar dokümana yansıtılmamıştır.
- Rapor, işletmenin en son yıldaki faaliyet gösterdiği sektör ve vergilendirmeye esas defter türü bilgisi esas alınarak oluşturulmuştur.
- İşletmelerin birden fazla iş yerine ilişkin kapasite kullanım oranına sahip olması durumunda, hesaplamalar ciro değerleri ile ağırlıklandırma yapmak suretiyle gerçekleştirilmiştir.

Rapora ilişkin görüş ve önerileriniz için idr@kosgeb.gov.tr adresine e-posta gönderebilirsiniz.

RAPOR İÇERİĞİ

Bölümler

1. İşletme Künye Bilgisi	SAYFA 3
2. Genel Sıralama	SAYFA 4
3. İnsan Kaynakları	SAYFA 5
4. Ar-Ge, Yenilik ve Markalaşma	SAYFA 6
5. Verimlilik	SAYFA 8
6. İhracat	SAYFA 10
7. Finansman	SAYFA 14

Kısaltmalar

GİB Gelir İdaresi Başkanlığı
STB Sanayi ve Teknoloji Bakanlığı
SGK Sosyal Güvenlik Kurumu
GTIP Gümrük Tarife İstatistik Pozisyonu
TB Ticaret Bakanlığı
TÜRKPATENT Türk Patent ve Marka Kurumu
İBBS İstatistiksel Bölge Birimleri Sınıflaması

1.İŞLETME KÜNYE BİLGİSİ

İşletme Unvanı	XYZ ÖRNEK LİMİTED ŞİRKETİ			
Vergi Numarası	1234567890			
Bulunduğu İl	Ankara			
Bulunduğu Bölge - İBBS1	TR5 - Batı Anadolu			
İşe Başlama Tarihi	01.01.2010			
Defter Türü	Bilanço			
Sektör	Sektör Adı	Nace Kodu	Teknoloji Düzeyi	Faaliyet Sınıflandırması
Ana Faaliyet	...	00.00.00	Yüksek Teknoloji	Sanayi
	...	00.00.00	Orta-Yüksek Teknoloji	Sanayi

2.GENEL SIRALAMA

Net Satışlar*

GİB, 2024



TR Sıralama 63 / 5.804

İşletme, net satışlara göre, Türkiye genelinde sektöründe yer alan 5.804 işletme içinde 63. sıradadır.



TR5 - Batı Anadolu Sıralama 24 / 1.727

İşletme, net satışlara göre, TR5 - Batı Anadolu bölgesinde sektöründe yer alan 1.727 işletme içinde 24. sıradadır.

Aktif Büyüklük*

GİB, 2024



TR Sıralama 214 / 7.396

İşletme, aktif büyüklüğüne göre Türkiye genelinde sektöründe yer alan 7.396 işletme içinde 214. sıradadır.



TR5 - Batı Anadolu Sıralama 78 / 2.051

İşletme, aktif büyüklüğüne göre, TR5 - Batı Anadolu bölgesinde sektöründe yer alan 2.051 işletme içinde 78. sıradadır.

Çalışan Prim Gün Sayısı (4A)

SGK, 2024



TR Sıralama 53 / 3.094

İşletme, çalışan prim gün sayısına göre, Türkiye genelinde sektöründe yer alan 3.094 işletme içinde 53. sıradadır.



TR5 - Batı Anadolu Sıralama 21 / 824

İşletme, çalışan prim gün sayısına göre TR5 - Batı Anadolu bölgesinde sektöründe yer alan 824 işletme içinde 21. sıradadır.

* Sıralama yapılırken 2024 yılında bilanço usulüne göre defter tutan işletmeler dikkate alınmıştır.

3.İNSAN KAYNAKLARI

Yıllar Bazında Prim Gün Sayısı (4A)

SGK

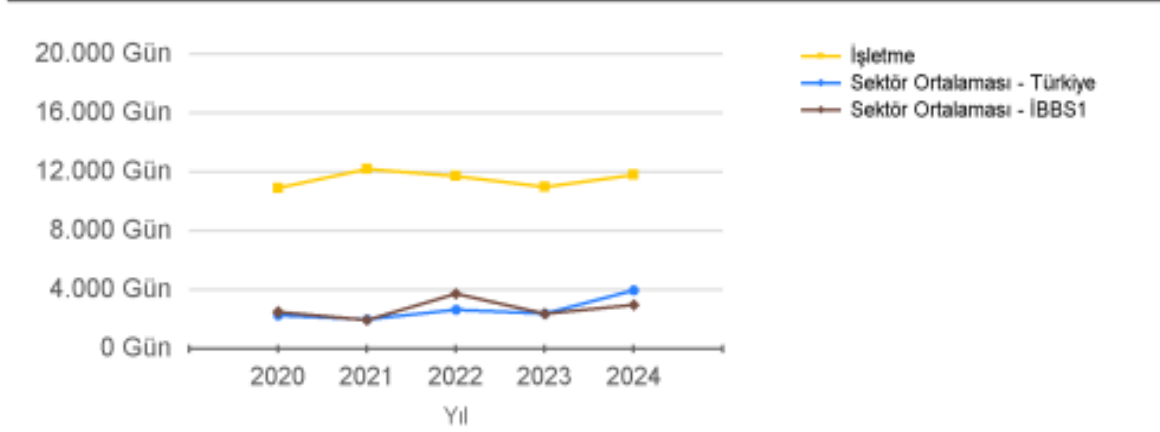

	2020	2021	2022	2023	2024
İşletme	10.929	12.205	11.726	10.996	11.808
Sektör Ortalaması - İBBS1	2.516	1.968	3.752	2.399	2.999
Sektör Ortalaması - Türkiye	2.287	2.014	2.670	2.406	3.988

Yıllık İşletme Cetveli Çalışan Sayısı

STB, 2024

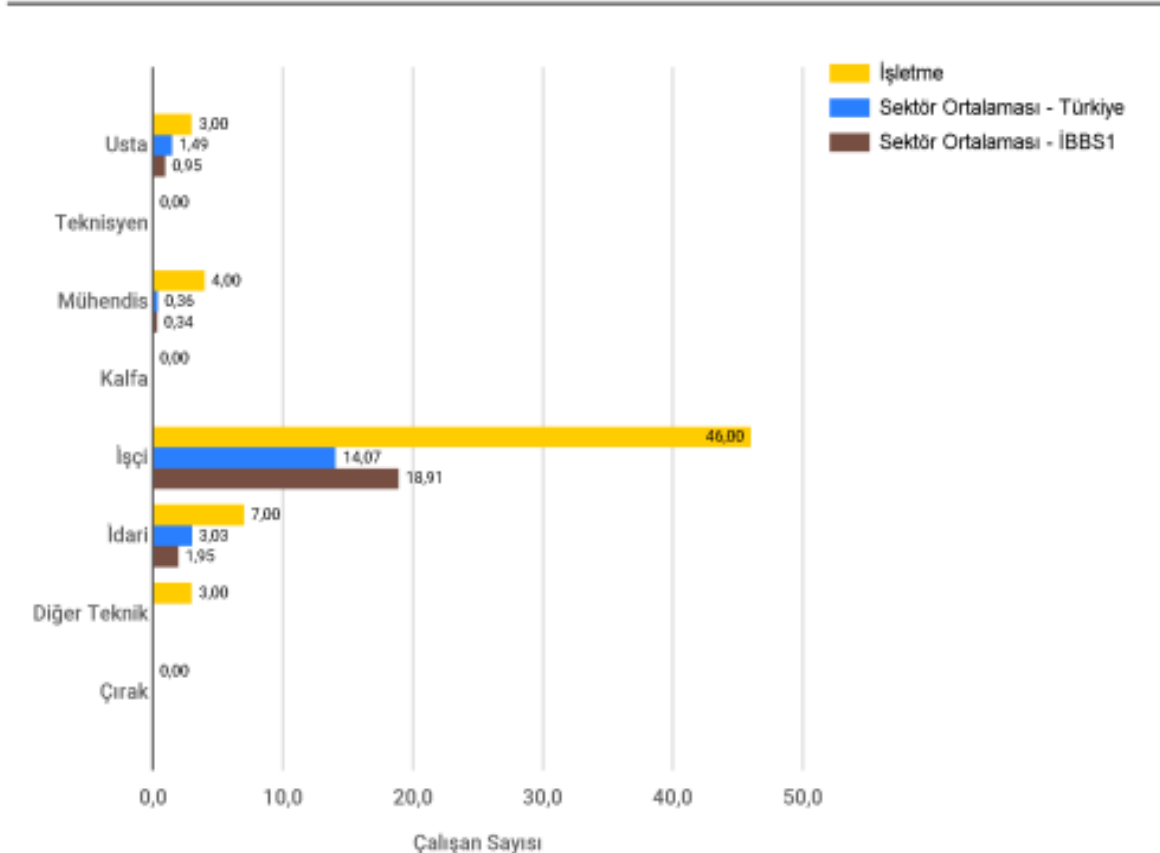

4.AR-GE, YENİLİK VE MARKALAŞMA

Marka Tescil Durumu Dağılımı

TÜRKPATENT

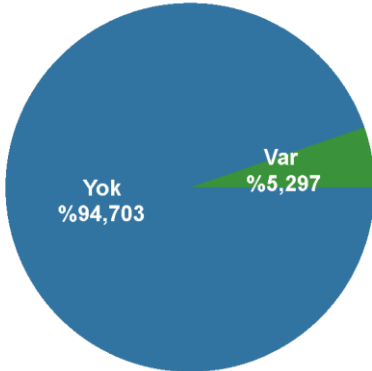

Türkiye

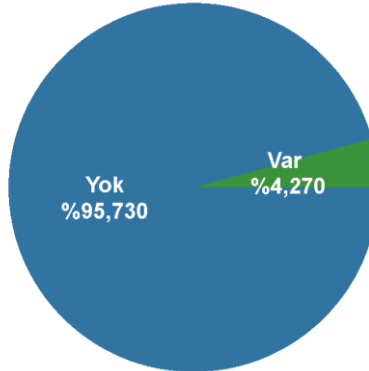

TR5 - Batı Anadolu

İşletmenin, 2024 yılı sonu itibarıyla geçerli **1 adet** marka tescili bulunmaktadır.

2024 yılı sonu itibarıyla sektörünüzde marka tescili bulunan işletmelerin oranı: Türkiye genelinde %5,297; TR5 - Batı Anadolu bölgesinde %4,270

Patent Durumu Dağılımı

TÜRKPATENT



Türkiye

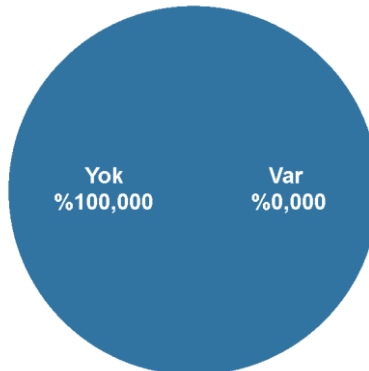

TR5 - Batı Anadolu

İşletmenin, 2024 yılı sonu itibarıyla **patenti bulunmayan** işletmeler arasındadır.

2024 yılı sonu itibarıyla sektörünüzde patenti bulunan işletmelerin oranı: Türkiye genelinde %0,050; TR5 - Batı Anadolu bölgesinde %0,000

Faydalı Model Durumu Dağılımı

TÜRKPATENT



Türkiye

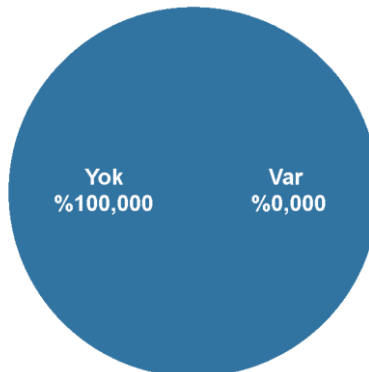

TR5 - Batı Anadolu

İşletmenin, 2024 yılı sonu itibarıyla **faydalı modeli bulunmayan** işletmeler arasındadır.

2024 yılı sonu itibarıyla sektörünüzde faydalı modeli bulunan işletmelerin oranı: Türkiye genelinde %0,050; TR5 - Batı Anadolu bölgesinde %0,000

4.AR-GE, YENİLİK VE MARKALAŞMA

Bilanço Usulü Defter Tutan İşletmelerde Ar-Ge Harcamaları

GİB

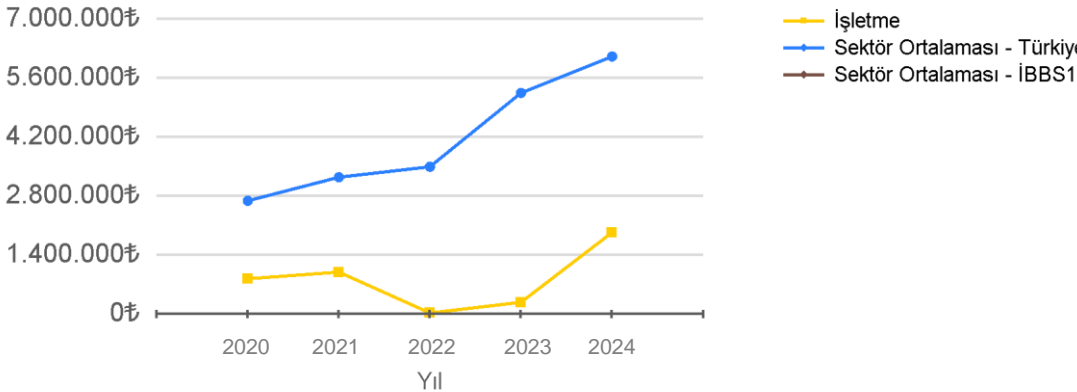

	2020	2021	2022	2023	2024
İşletme	840.962,44	1.000.232,33	30.261,65	284.278,02	1.939.128,12
Sektör Ortalaması - İBBS1	-	-	-	-	-
Sektör Ortalaması - Türkiye	2.689.971,36	3.248.690,31	3.497.089,2	5.247.782,44	6.111.369,94

5. VERİMLİLİK

İşgücü Verimliliği: Net Satışlar / Çalışan Sayısı(4A)

GİB, SGK

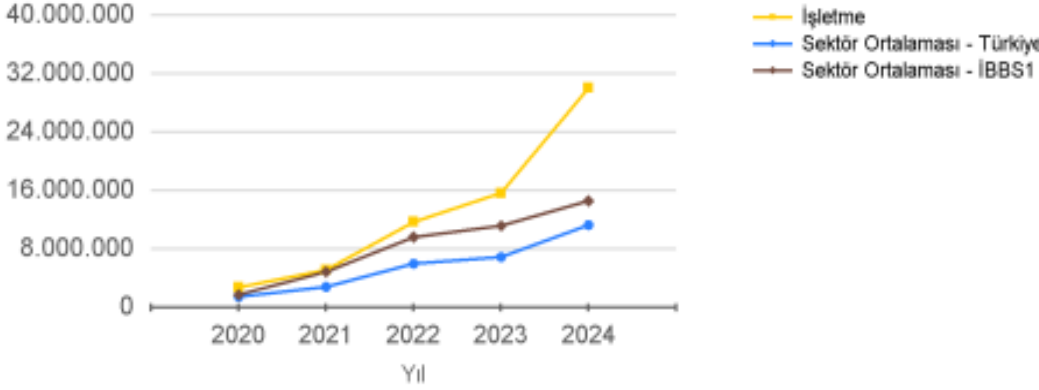

	2020	2021	2022	2023	2024
İşletme	2.774.270,30	5.166.018,10	11.715.356,44	15.691.196,45	30.045.878,73
Sektör Ortalaması - İBBS1	1.772.821,60	4.900.187,24	9.643.546,76	11.209.570,45	14.611.409,31
Sektör Ortalaması - Türkiye	1.491.745,53	2.846.165,41	6.021.498,62	6.928.411,16	11.307.776,43

Yatırım Verimliliği: Net Satışlar / Maddi Duran Varlıklar

GİB

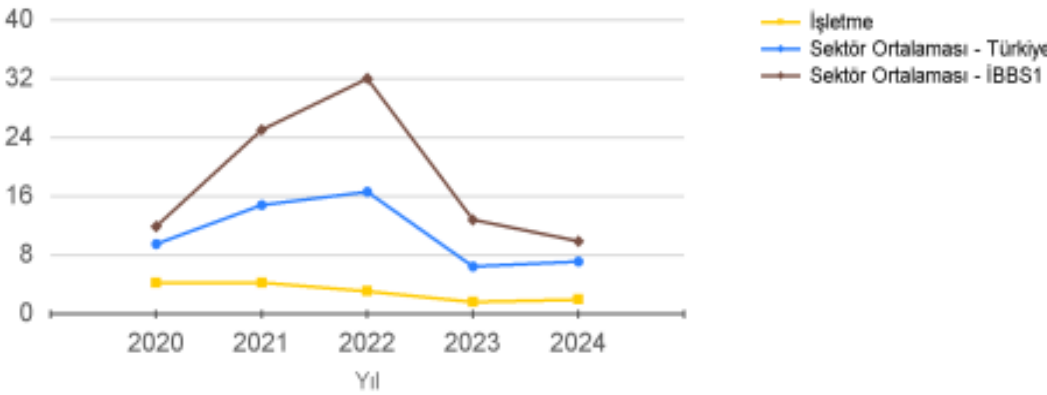

	2020	2021	2022	2023	2024
İşletme	4,30	4,32	3,13	1,68	2,01
Sektör Ortalaması - İBBS1	11,97	25,10	32,06	12,87	9,95
Sektör Ortalaması - Türkiye	9,57	14,87	16,66	6,51	7,18

5. VERİMLİLİK

Kapasite Kullanım Oranı

STB

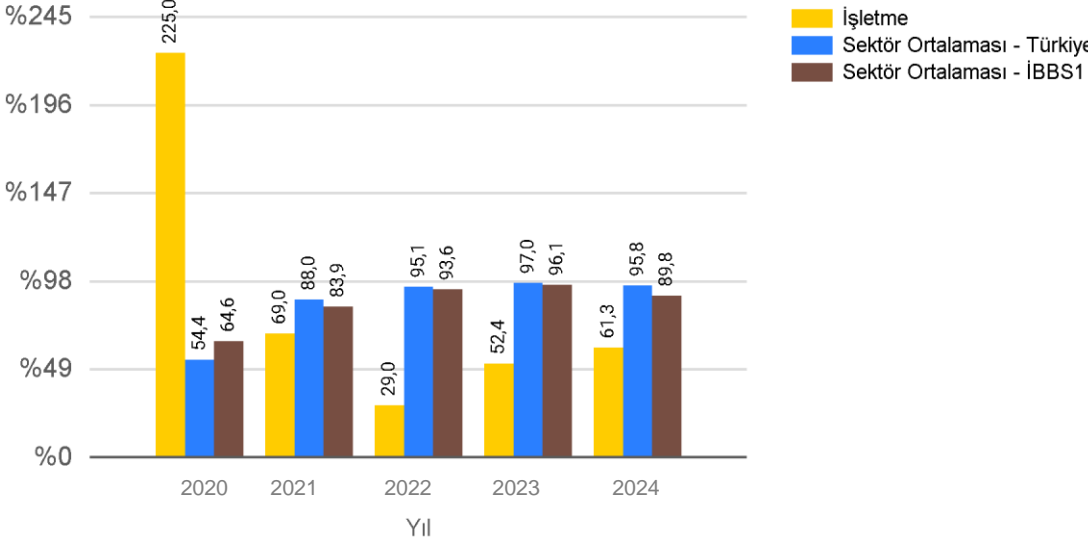

6.İHRACAT

İhracat Yapma Durumu

TB, 2020 - 2024

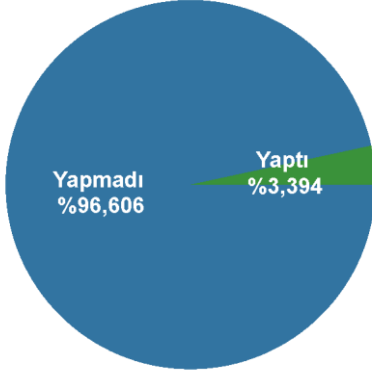

Türkiye

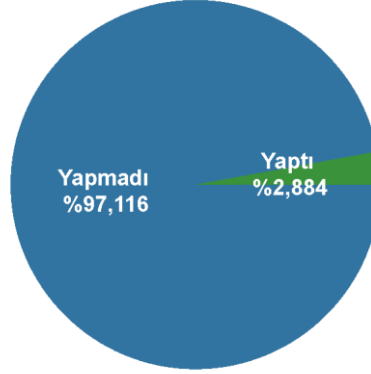

TR5 - Batı Anadolu

İşletme, 2020-2024 yılları itibariyle sektöründe **mal ihracatı yapan** işletmeler arasındadır.

2020-2024 yılları itibariyle sektörünüzde ihracat yapan işletmelerin oranı: Türkiye genelinde %3,394; TR5 - Batı Anadolu bölgesinde %2,884

Yurt Dışı Satışların Toplam Satışlar İçinde Oranı

GİB, 2020 – 2024

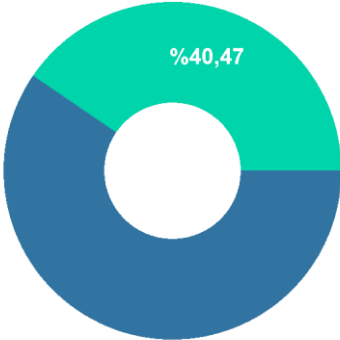

Türkiye

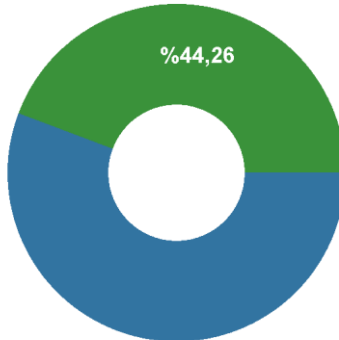

Sektör TR5 - Batı Anadolu

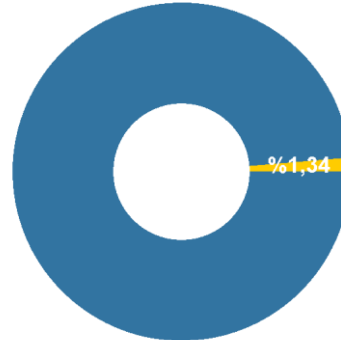

İşletme

Toplam İhracat Tutarı

TB



İşletme, 2020-2024 yılları itibariyle toplam ihracat tutarına göre Türkiye genelinde sektöründe ihracat yapan 337 işletme içinde 56. sıradadır.



İşletme, 2020-2024 yılları itibariyle toplam ihracat tutarına göre TR5 - Batı Anadolu bölgesinde sektöründe ihracat yapan 77 işletme içinde 10. sıradadır.

*Ticaret Bakanlığı'na(TB) ait ihracat verileri gümrük beyannamelerine dayanılarak hesaplandığından **hizmet** ihracatını kapsamamaktadır.

6.İHRACAT

Yıllar Bazında Toplam İhracat Tutarı

TB

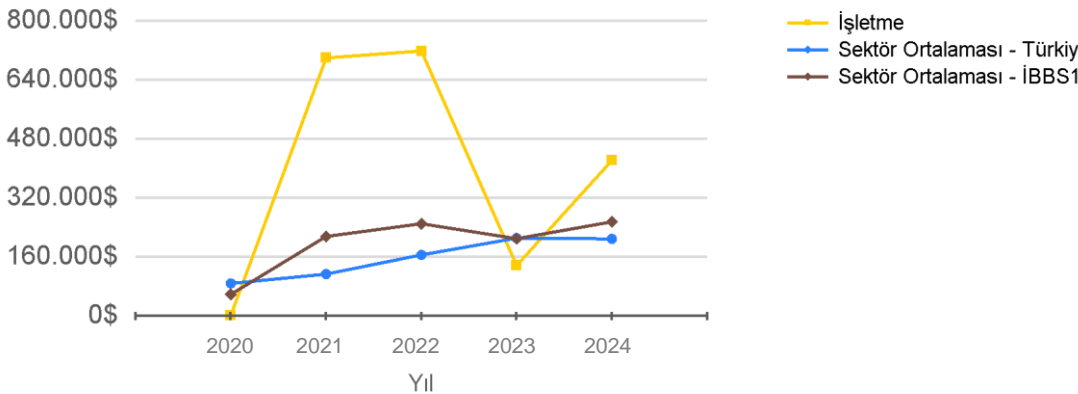

	2020	2021	2022	2023	2024
İşletme	2.361,78\$	699.967,34\$	718.938,21\$	137.469,48\$	422.193,14\$
Sektör Ortalaması - İBBS1	59.315,2\$	216.169,83\$	250.763,73\$	210.213,85\$	255.911,85\$
Sektör Ortalaması - Türkiye	88.905,15\$	114.242,81\$	166.238,94\$	211.678,1\$	209.690,59\$

İhracat Tutarına Göre Sektörün En Çok İhracat Yaptığı 5 Ülke

TB, 2020 - 2024

Ülke Adı	Toplam İhracat Tutarına Göre Payı	İşletmenin Payı*
ÖZBEKİSTAN	19.47%	9.7%
ALMANYA	11.44%	1.9%
BİRLEŞİK DEVLETLER	8.92%	2.1%
İTALYA	8.01%	3.4%
FRANSA	4.56%	1.1%

*İşletmenin ülkeye yapılan toplam ihracattaki payını göstermektedir. İşletmenin payının %0 olarak gösterilmesi işletmenin o ülkeye ihracatının bulunduğu ancak çok düşük miktarda olduğunu, %1 olması ise işletmenin ülkeye ihracat yapmadığını göstermektedir.

6.İHRACAT

İhracat Tutarına Göre İşletmenin En Çok İhracat Yaptığı 5 Ülke

TB, 2020-2024

Ülke Adı	Toplam İhracat Tutarına Göre Payı
PORTEKİZ	%60,16
SURİYE ARAP CUM. (SURİYE)	%17,5
İSRAİL	%6,25
İRAN (İSLAM CUMHURİYETİ)	%5,41
VİETNAM	%4,8

GTIP Koduna Göre Yıllar Bazında İhracatı Yapılan Ürün Türü Sayısı

TB

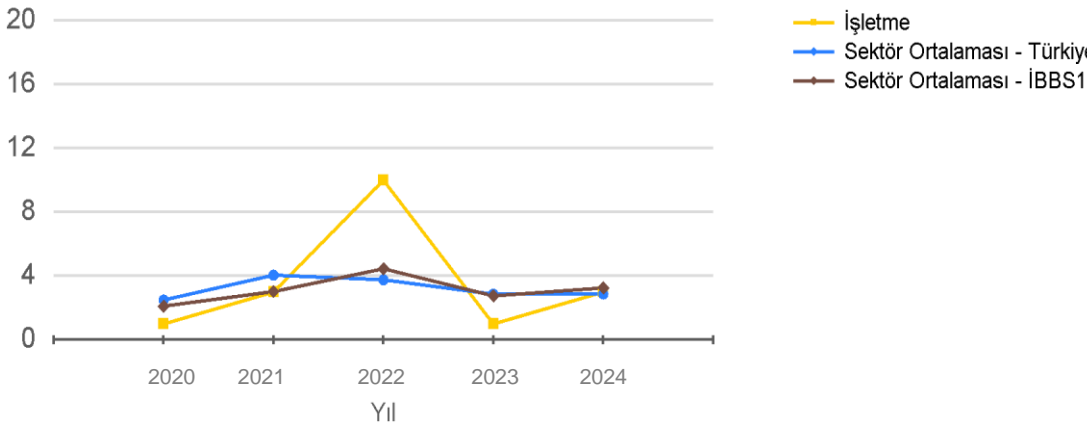

	2020	2021	2022	2023	2024
İşletme	1,00	3,00	10,00	1,00	3,00
Sektör Ortalaması - İBBS1	2,12	3,03	4,46	2,76	3,26
Sektör Ortalaması - Türkiye	2,50	4,06	3,77	2,87	2,88

6.İHRACAT

Yıllar Bazında İhracat Yapılan Ülke Sayısı

TB

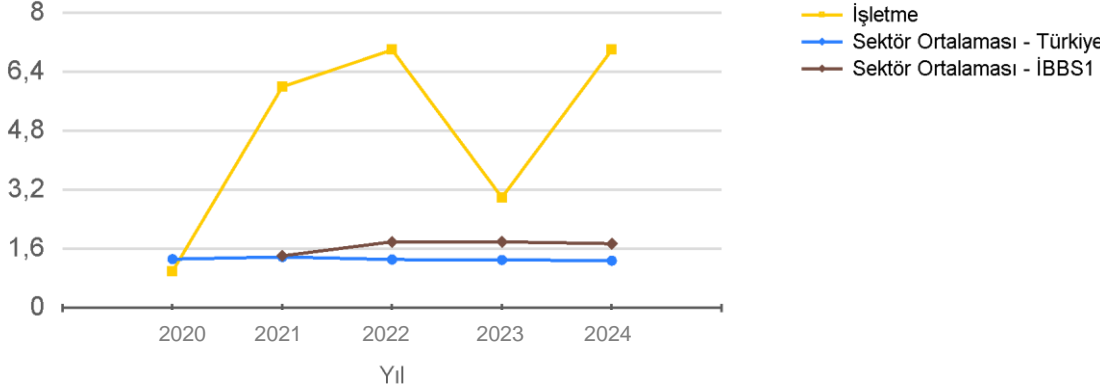

	2020	2021	2022	2023	2024
İşletme	1	6	7	3	7
Sektör Ortalaması - İBBS1	-	1	2	2	2
Sektör Ortalaması - Türkiye	1	1	1	1	1

7.FİNANSMAN

Borç Ödeme Gücü

Net Çalışma Sermayesi

GİB

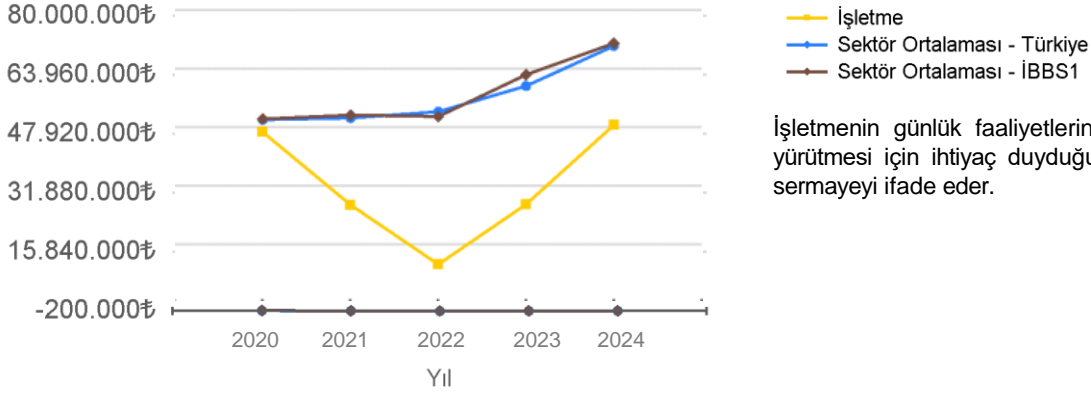

İşletmenin günlük faaliyetlerini yürütmesi için ihtiyaç duyduğu sermayeyi ifade eder.

	2020	2021	2022	2023	2024
İşletme	11.299.911,21₺	16.351.747,7₺	21.850.084,04₺	54.853.761,36₺	77.857.869,82₺
Sektör Ortalaması - İBBS1	-13.153,11₺	-98.836,18₺	-118.067,1₺	-83.033,79₺	-82.811,92₺
Sektör Ortalaması - Türkiye	-36.784,48₺	-84.836,53₺	-163.143,81₺	-136.685,9₺	-93.692,34₺

Cari Oran

GİB

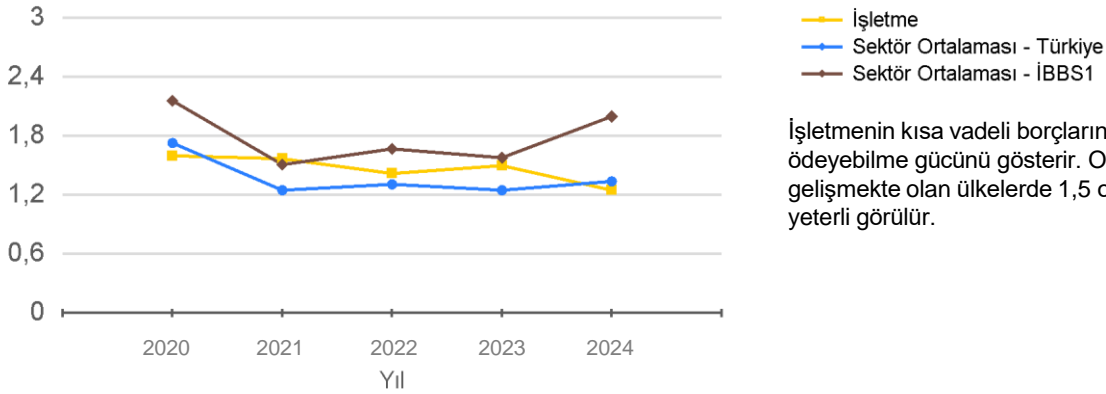

İşletmenin kısa vadeli borçlarını ödeyebilme gücünü gösterir. Oranın gelişmekte olan ülkelerde 1,5 olması yeterli görülür.

	2020	2021	2022	2023	2024
İşletme	1,60	1,57	1,42	1,50	1,25
Sektör Ortalaması - İBBS1	2,16	1,51	1,67	1,58	2,00
Sektör Ortalaması - Türkiye	1,73	1,25	1,31	1,25	1,34

7.FİNANSMAN

Likidite Oranı (Asit-Test)

GİB

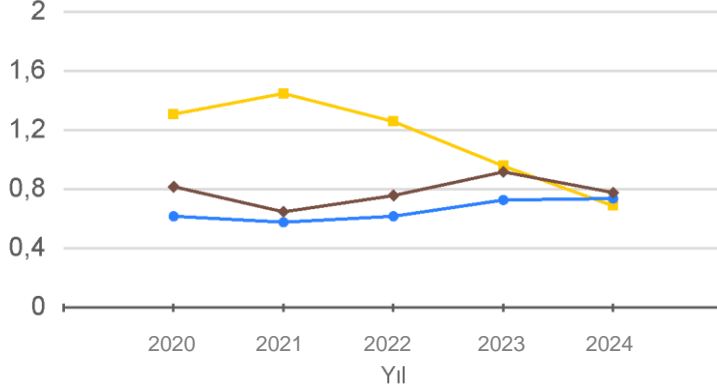

İşletme
Sektör Ortalaması - Türkiye
Sektör Ortalaması - İBBS1

İşletmenin kısa vadeli borçlarını nakit ve nakit benzeri varlıkları ile ödeyebilme gücünü gösterir. Oranın 1 olması yeterli görülür.

	2020	2021	2022	2023	2024
İşletme	1,31	1,45	1,26	0,96	0,69
Sektör Ortalaması - İBBS1	0,82	0,65	0,76	0,92	0,78
Sektör Ortalaması - Türkiye	0,62	0,58	0,62	0,73	0,74

Nakit Oran

GİB

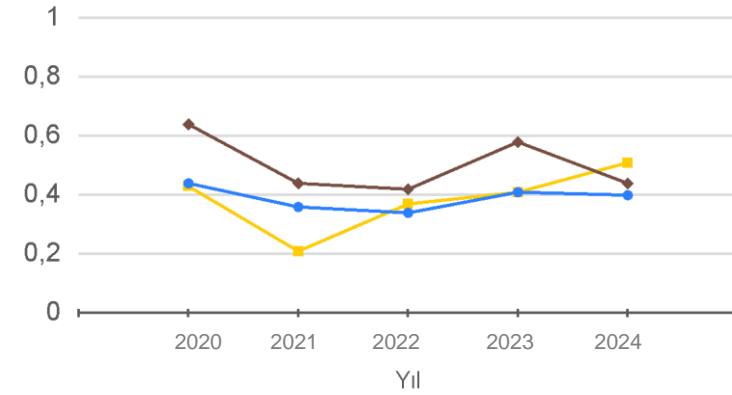

İşletme
Sektör Ortalaması - Türkiye
Sektör Ortalaması - İBBS1

İşletmenin kısa vadeli yükümlülüklerini çok kısa sürede nakde çevrilecek varlıkları ile ödeyebilme gücünü gösterir. Sektöre göre değişmekle birlikte 0,20 olması yeterli kabul edilir.

	2020	2021	2022	2023	2024
İşletme	0,43	0,21	0,37	0,41	0,51
Sektör Ortalaması - İBBS1	0,64	0,44	0,42	0,58	0,44
Sektör Ortalaması - Türkiye	0,44	0,36	0,34	0,41	0,40

7.FİNANSMAN

Varlıkların Etkin Kullanımı

Alacakların Tahsil Süresi (Gün)

GİB

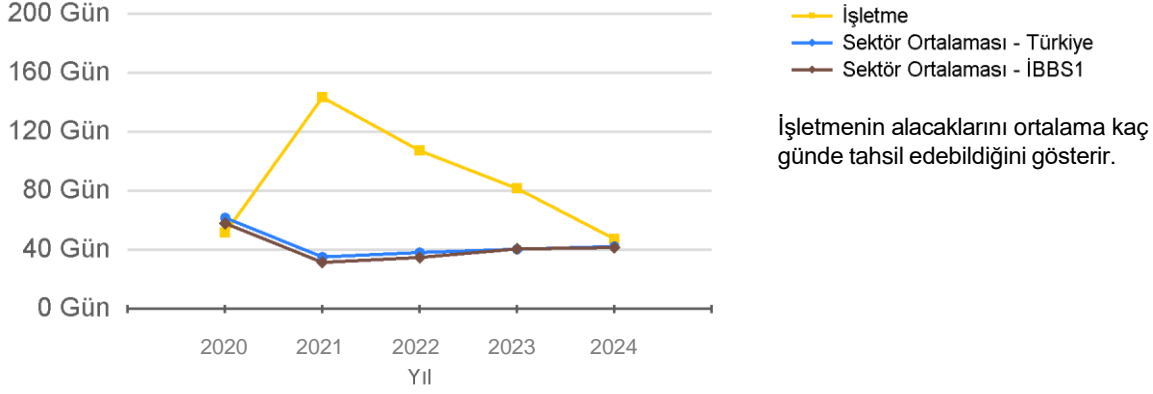

	2020	2021	2022	2023	2024
İşletme	52	144	107	82	48
Sektör Ortalaması - İBBS1	58	32	35	41	42
Sektör Ortalaması - Türkiye	62	35	38	41	42

Stokların Devir Süresi (Gün)

GİB

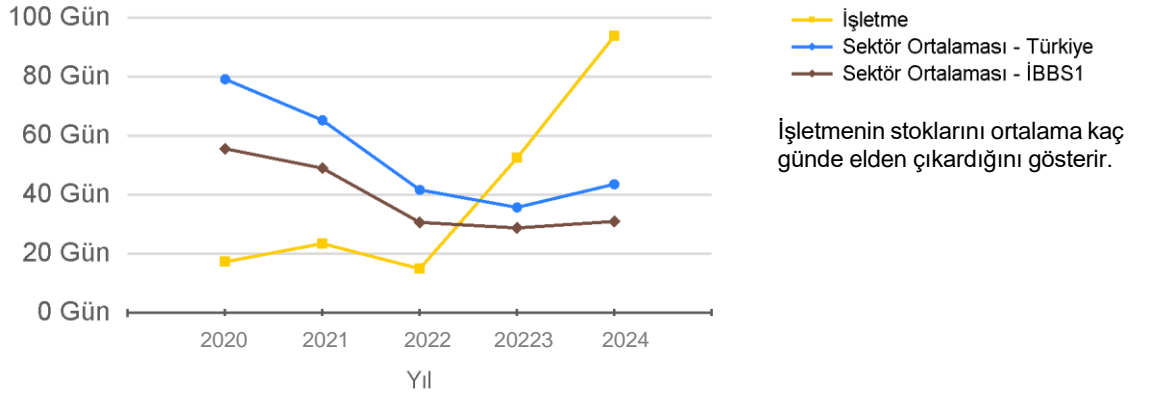

	2020	2021	2022	2023	2024
İşletme	17	24	15	53	94
Sektör Ortalaması - İBBS1	56	49	31	29	31
Sektör Ortalaması - Türkiye	79	65	42	36	44

7.FİNANSMAN

Nakde Dönüşüm Süresi (Gün)

GİB

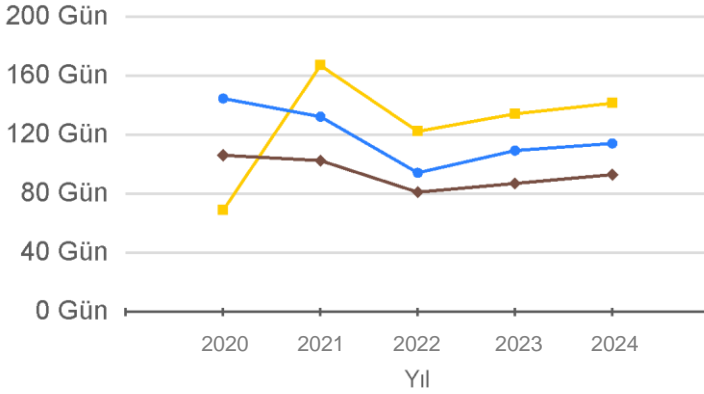

İşletme
Sektör Ortalaması - Türkiye
Sektör Ortalaması - İBBS1

İşletmelerde bir malın hammadde olarak alımından paraya dönüşmesine kadar geçen süreyi gösterir.

	2020	2021	2022	2023	2024
İşletme	69	167	123	134	142
Sektör Ortalaması - İBBS1	106	103	81	87	93
Sektör Ortalaması - Türkiye	145	132	94	110	114

Ticari Borç Ödeme Süresi (Gün)

GİB

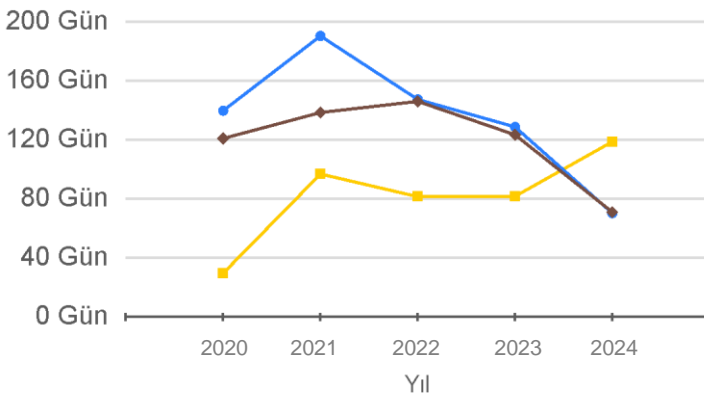

İşletme
Sektör Ortalaması - Türkiye
Sektör Ortalaması - İBBS1

İşletmenin ticari borçlarının bir yıl içinde ortalama kaç günde ödendiğini gösterir.

	2020	2021	2022	2023	2024
İşletme	30	97	82	82	119
Sektör Ortalaması - İBBS1	121	139	146	124	71
Sektör Ortalaması - Türkiye	140	191	148	129	71

7.FİNANSMAN

İşletme Sermayesi Gün Sayısı (Gün)

GİB

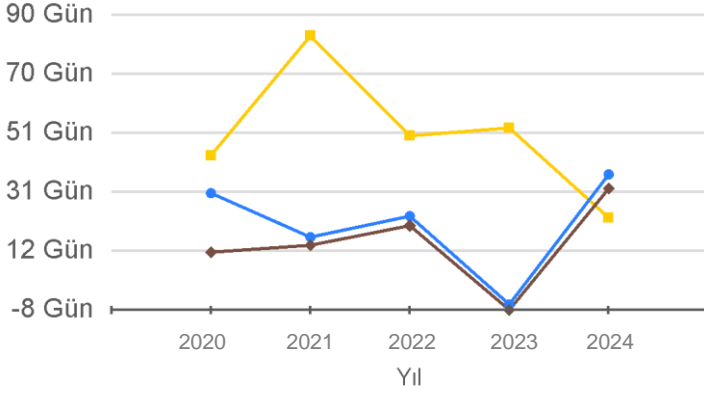

İşletme
Sektör Ortalaması - Türkiye
Sektör Ortalaması - İBBS1

İşletmenin ortalama kaç günde bir çalışma sermayesine ihtiyaç duyduğunu gösterir.

	2020	2021	2022	2023	2024
İşletme	43	83	50	53	23
Sektör Ortalaması - İBBS1	11	14	20	-8	32
Sektör Ortalaması - Türkiye	31	16	23	-6	37

Varlıklarını Hangi Kaynakla Finanse Ettiği

Kaldıraç Oranı

GİB

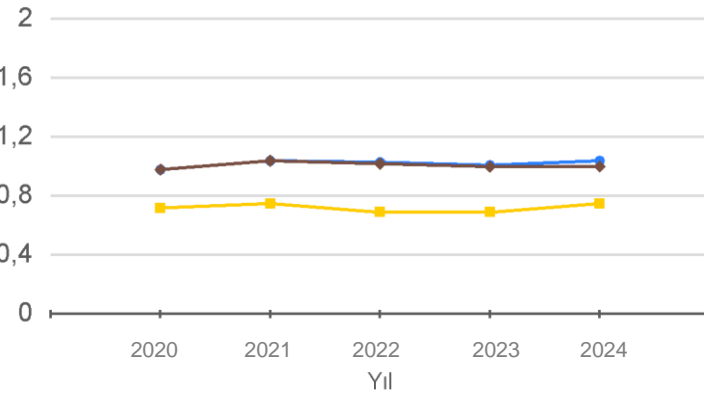

İşletme
Sektör Ortalaması - Türkiye
Sektör Ortalaması - İBBS1

Toplam varlıkların ne kadarlık bir kısmının yabancı kaynaklarla finanse edildiğini gösterir.

	2020	2021	2022	2023	2024
İşletme	0,72	0,75	0,69	0,69	0,75
Sektör Ortalaması - İBBS1	0,98	1,04	1,02	1,00	1,00
Sektör Ortalaması - Türkiye	0,98	1,04	1,03	1,01	1,04

7.FİNANSMAN

Varlık-Kaynak Yapısı

Dönen Varlıkların Aktif Toplam İçindeki Payı

GİB

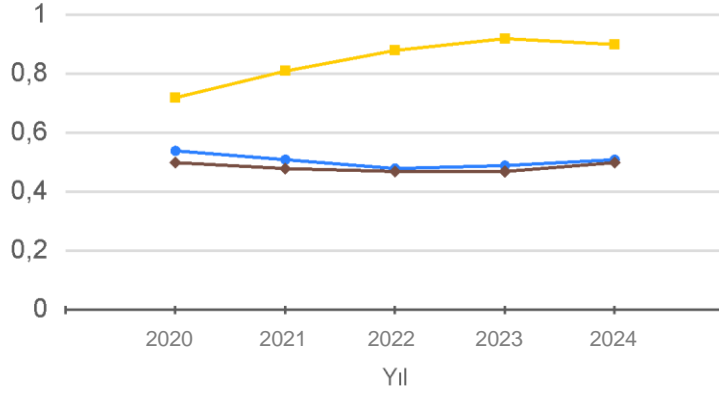

Bilançoda, işletmenin bir yıl içinde paraya çevrilebilir varlıklarını gösterir.

	2020	2021	2022	2023	2024
İşletme	0,72	0,81	0,88	0,92	0,90
Sektör Ortalaması - İBBS1	0,50	0,48	0,47	0,47	0,50
Sektör Ortalaması - Türkiye	0,54	0,51	0,48	0,49	0,51

Duran Varlıkların Aktif Toplam İçindeki Payı

GİB

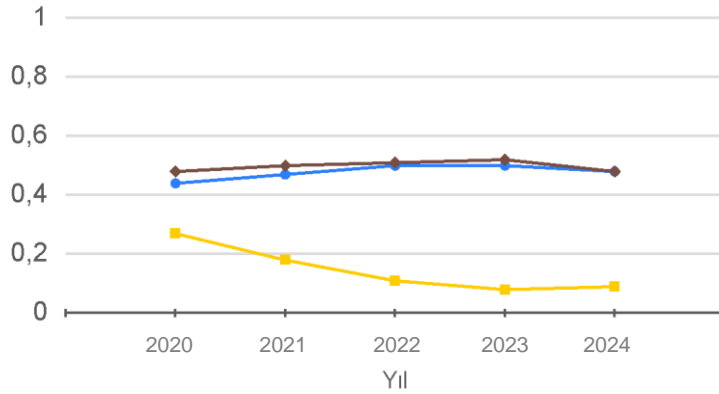

Bilançoda, işletmenin faaliyetlerinde kullanılan ve bir yıldan uzun sürede paraya çevrilebilir varlıklarını gösterir.

	2020	2021	2022	2023	2024
İşletme	0,27	0,18	0,11	0,08	0,09
Sektör Ortalaması - İBBS1	0,48	0,50	0,51	0,52	0,48
Sektör Ortalaması - Türkiye	0,44	0,47	0,50	0,50	0,48

7.FİNANSMAN

Özkaynakların Pasif Toplam İçindeki Payı

GİB

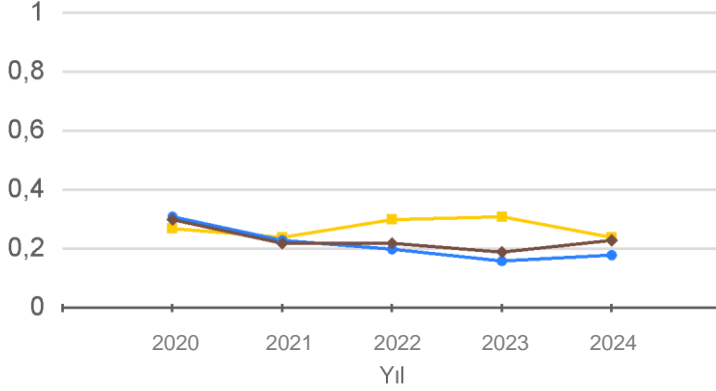

Bilançoda, işletmenin kuruluşunda, faaliyetleri sonucu yarattığı ve ortak/sahipleri tarafından sonradan konulan sermayesini gösterir.

	2020	2021	2022	2023	2024
İşletme	0,27	0,24	0,30	0,31	0,24
Sektör Ortalaması - İBBS1	0,30	0,22	0,22	0,19	0,23
Sektör Ortalaması - Türkiye	0,31	0,23	0,20	0,16	0,18

Kısa Vadeli Yabancı Kaynakların Pasif Toplam İçindeki Payı

GİB

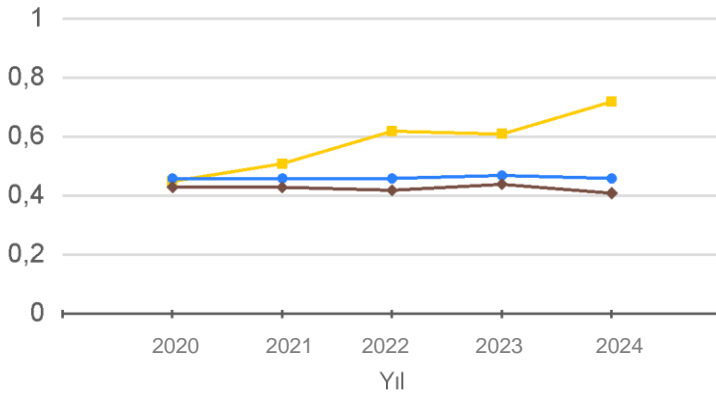

Bilançoda, işletmenin en fazla bir yıl süreli borçlarını gösterir.

	2020	2021	2022	2023	2024
İşletme	0,45	0,51	0,62	0,61	0,72
Sektör Ortalaması - İBBS1	0,43	0,43	0,42	0,44	0,41
Sektör Ortalaması - Türkiye	0,46	0,46	0,46	0,47	0,46

7.FİNANSMAN

Uzun Vadeli Yabancı Kaynakların Pasif Toplam İçindeki Payı

GİB

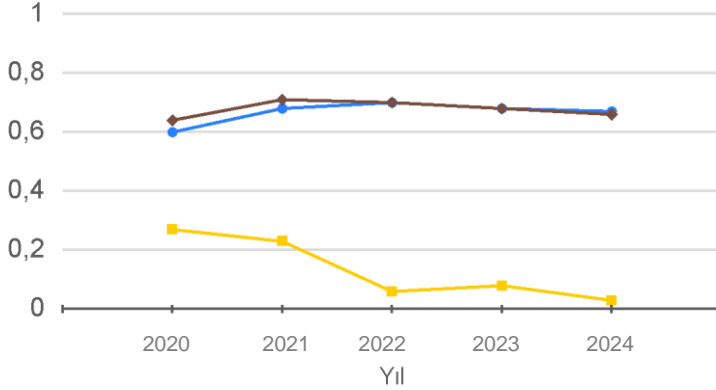

İşletme
Sektör Ortalaması - Türkiye
Sektör Ortalaması - İBBS1

Bilançoda, işletmenin bir yıldan uzun sürede ödenmesi gereken borçlarını gösterir.

	2020	2021	2022	2023	2024
İşletme	0,27	0,23	0,06	0,08	0,03
Sektör Ortalaması - İBBS1	0,64	0,71	0,70	0,68	0,66
Sektör Ortalaması - Türkiye	0,60	0,68	0,70	0,68	0,67

Kârlılık Göstergeleri

Satışların Kârlılığı

GİB

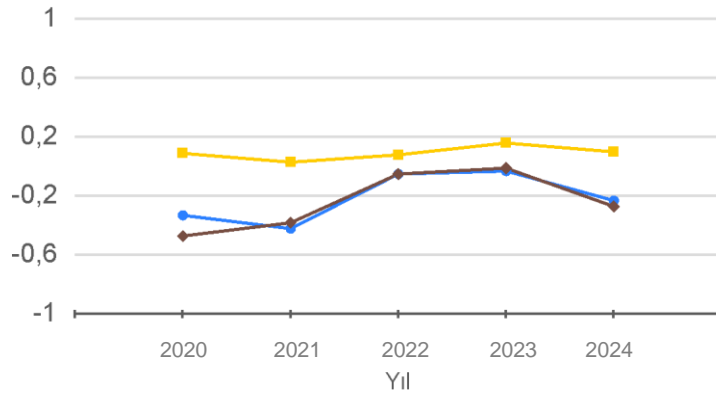

İşletme
Sektör Ortalaması - Türkiye
Sektör Ortalaması - İBBS1

İşletmenin tüm faaliyetlerinin, yatırım ve finansman politikalarının neticesini yansıtır.

	2020	2021	2022	2023	2024
İşletme	0,09	0,03	0,08	0,16	0,10
Sektör Ortalaması - İBBS1	-0,47	-0,38	-0,05	-0,01	-0,27
Sektör Ortalaması - Türkiye	-0,33	-0,42	-0,05	-0,03	-0,23

7.FİNANSMAN

Faaliyet Kârlılığı

GİB

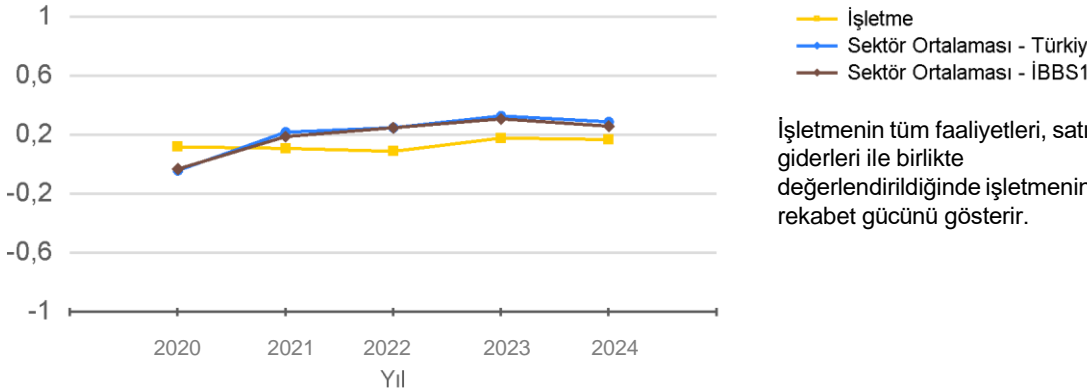

	2020	2021	2022	2023	2024
İşletme	0,12	0,11	0,09	0,18	0,17
Sektör Ortalaması - İBBS1	-0,03	0,19	0,25	0,31	0,26
Sektör Ortalaması - Türkiye	-0,04	0,22	0,25	0,33	0,29

Özkaynak Kârlılığı

GİB

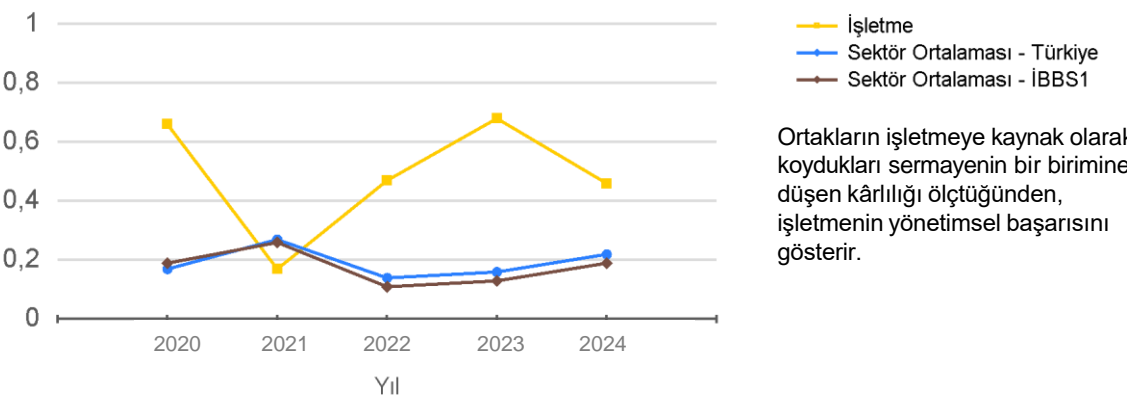

	2020	2021	2022	2023	2024
İşletme	0,66	0,17	0,47	0,68	0,46
Sektör Ortalaması - İBBS1	0,19	0,26	0,11	0,13	0,19
Sektör Ortalaması - Türkiye	0,17	0,27	0,14	0,16	0,22

7.FİNANSMAN

Büyüme-Küçülme Göstergeleri

Ticari Alacaklar ve Net Satışlar

GİB

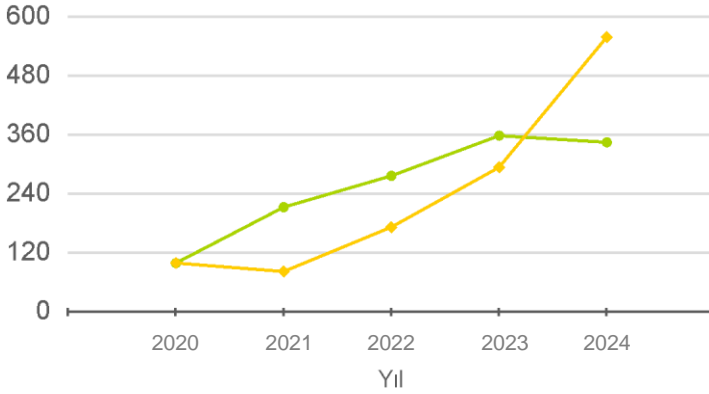

Ticari Alacaklar
Net Satışlar

Başlangıç yılı 100 birim baz alınarak işletmenin yıllar itibarıyla ticari alacakları ile net satışlarındaki değişimin karşılıklı etkileşimini gösterir.

	2020	2021	2022	2023	2024
Ticari Alacaklar	100,00	213,51	277,28	358,90	345,36
Net Satışlar	100,00	82,74	173,10	294,60	559,44

Ticari Alacaklar ve Ticari Borçlar

GİB

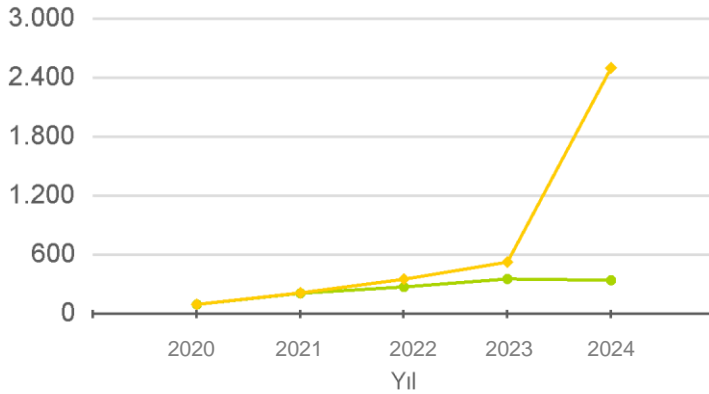

Ticari Alacaklar
Ticari Borçlar

Başlangıç yılı 100 birim baz alınarak işletmenin yıllar itibarıyla ticari alacakları ile ticari borçlarındaki değişimin karşılıklı etkileşimini gösterir.

	2020	2021	2022	2023	2024
Ticari Alacaklar	100,00	213,51	277,28	358,90	345,36
Ticari Borçlar	100,00	217,12	355,61	530,20	2.501,29

7.FİNANSMAN

Dönen Varlıklar ve Kısa Vadeli Yabancı Kaynaklar

GİB

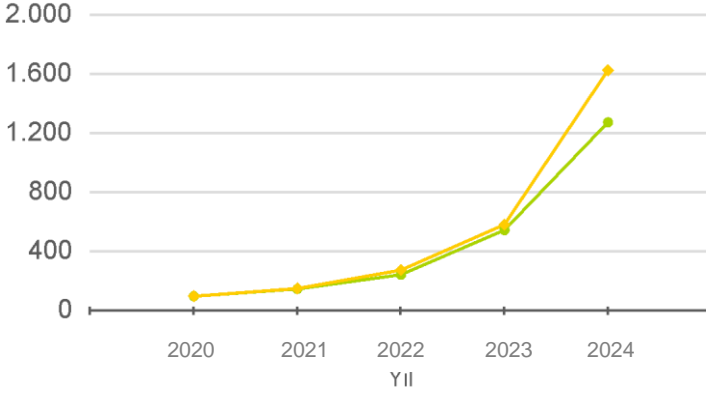

Başlangıç yılı 100 birim baz alınarak işletmenin yıllar itibarıyla dönen varlıkları ile kısa vadeli borçlarındaki değişimin karşılıklı etkileşimini gösterir.

	2020	2021	2022	2023	2024
Dönen Varlıklar	100,00	149,34	245,32	547,12	1.275,45
Kısa Vadeli Yabancı Kaynaklar	100,00	152,12	276,56	584,20	1.627,99

Kısa Vadeli Yabancı Kaynaklar ve Uzun Vadeli Yabancı Kaynaklar

GİB

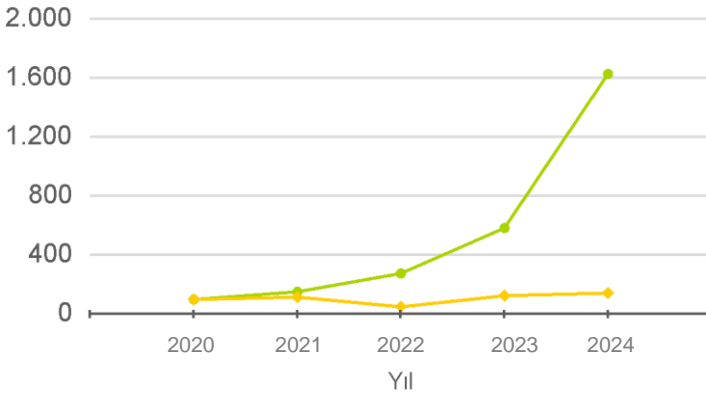

Başlangıç yılı 100 birim baz alınarak işletmenin yıllar itibarıyla kısa vadeli borçları ile uzun vadeli borçlarındaki değişimin karşılıklı etkileşimini gösterir.

	2020	2021	2022	2023	2024
Kısa Vadeli Yabancı Kaynaklar	100,00	152,12	276,56	584,20	1.627,99
Uzun Vadeli Yabancı Kaynaklar	100,00	116,13	50,31	125,64	143,88

7.FİNANSMAN

Stoklar ve Net Satışlar

GİB

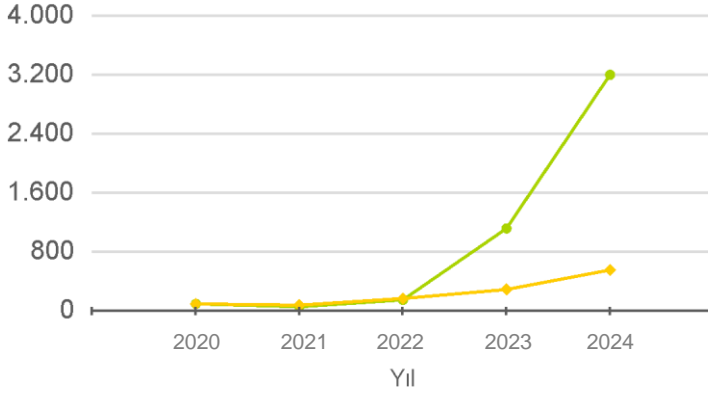

Başlangıç yılı 100 birim baz alınarak işletmenin yıllar itibariyle stoklar ile net satışlardaki değişimin karşılıklı etkileşimini gösterir.

	2020	2021	2022	2023	2024
Stoklar	100,00	60,89	154,17	1.121,89	3.204,46
Net Satışlar	100,00	82,74	173,10	294,60	559,44

Net Satışlar ve Satışların Maliyeti

GİB

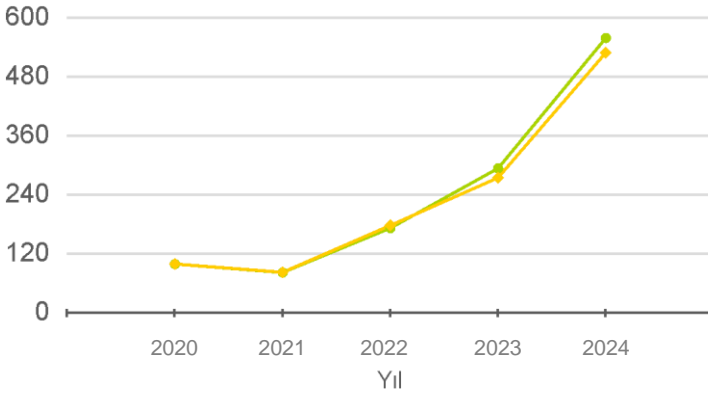

Başlangıç yılı 100 birim baz alınarak işletmenin yıllar itibariyle net satışlar ile satışların maliyetindeki değişimin karşılıklı etkileşimini gösterir.

	2020	2021	2022	2023	2024
Net Satışlar	100,00	82,74	173,10	294,60	559,44
Satışların Maliyeti	100,00	83,24	178,59	275,50	529,53

7.FİNANSMAN

Net Satışlar ve Finansman Giderleri

GİB

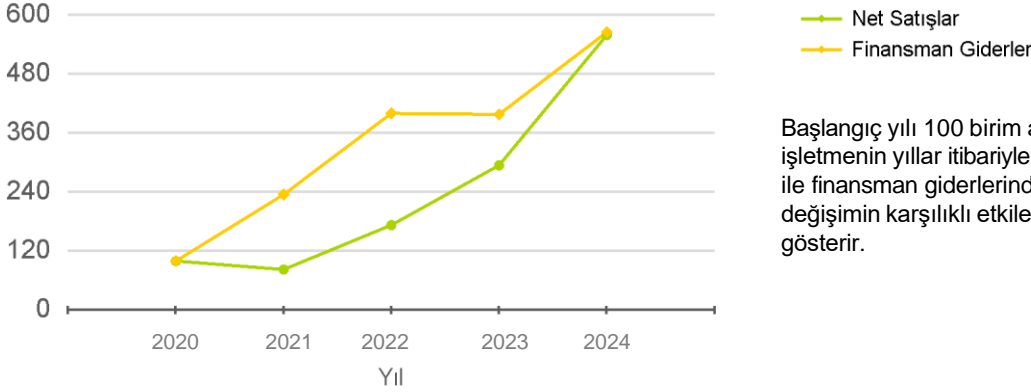

	2020	2021	2022	2023	2024
Net Satışlar	100,00	82,74	173,10	294,60	559,44
Finansman Giderleri	100,00	235,12	400,01	398,08	565,17

FAVÖK (Amortisman Öncesi Faaliyet Kârı) Oranı - EBITDA*

GİB

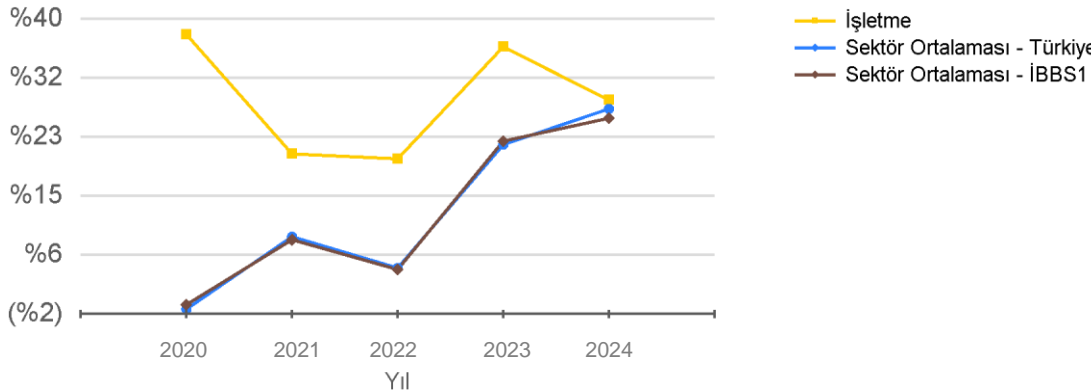

	2020	2021	2022	2023	2024
İşletme	%37,81	%20,81	%20,11	%36,05	%28,46
Sektör Ortalaması - İBBS1	%-0,64	%8,60	%4,36	%22,63	%25,89
Sektör Ortalaması - Türkiye	%-1,28	%9,03	%4,58	%22,14	%27,22

FAVÖK (Amortisman Öncesi Faaliyet Kârı), oranı günümüzde işletmenin yalnız kârlılık performansı açısından değil, işletme satın almalarında da önemli bir gösterge olarak görülmektedir. İşletmenin kazanç potansiyelini sunması açısından en genel hâliyle işletme değeri hakkında fikir vermekte olup oranın yüksekliği işletmenin piyasa değerini olumlu etkilemektedir.

